防汛救灾进行时·人民至上

路培果在统筹做好防汛救灾和疫情防控舆论引导工作会议上强调

注重统筹 全面发力 形成强劲宣传态势

本报讯 (记者 陈海寅)8月1日,市委常委、宣传部部长路培果主持召开统筹做好防汛救灾和疫情防控舆论引导工作会议,传达贯彻省防汛救灾舆论引导有关要求和市新冠肺炎疫情防控指挥部会议精神,分析研判形势,安排部署下一步工作。

路培果指出,当前防汛救灾和疫情防控双重叠加,给宣传思想工作提出了新的更高要求。要坚持围绕中心、服务大局,进一步认清舆论引导在防汛救灾和疫情防控工作中的重要作用,注重统筹、主动作为,畅通高效、形成合力,切实担负起应尽的责任。

路培果强调,要坚持正面宣传,结合防汛救灾和疫情防控实际,突出重点、破解难点,统筹传统媒体和新媒体、网上和网下、内宣和外宣,全面精准发力,抓好新闻宣传、网络宣传、社会宣传、文艺宣传、理论宣讲、舆情监控等各项工作。要严明纪律和责任,进一步健全专班运行机制,立即进入临战状态,加大力度、加快进度,形成强劲宣传态势。

洪利民在全市经济运行调度和复工复产推进会上指出

坚定信心 开足马力 确保经济不因受灾而产生大波动

蔺其军参加

本报讯 (记者 李丹丹)8月1日晚,市委常委、常务副市长洪利民主持召开全市经济运行调度和复工复产推进会,听取各县区、相关部门工作汇报,研究安排下步工作。市政协副主席蔺其军参加。

洪利民指出,当前我市面临着抗洪救灾、疫情防控双重压力。各级各部门既要看到成绩、坚定信心,又要看到问题、发奋努力,继续发扬抗洪救灾中的良好作风,齐心协力、连续作战、攻坚克难。要研究目标、开足马力,具有条件的项目、企业要尽快复工复产,受灾较轻的县区、受到影响较小的行业要提高目标、加快发展,用发展抵消灾情冲击,确保全市经济不因受灾而产生大的波动。要抢抓机遇、组成专班,做好灾情评估、数据上报和项目谋划等工作,积极向上级争取更多项目和资金支持,要统筹推进抢险救灾、疫情防控和复工复产工作,加快水毁工程修复,尽快恢复正常生产生活秩序,全力实现经济稳定增长。

尚欣在城市创建和防汛防疫工作会上强调

树牢"三个意识" 抓好"五大行动"

本报讯 (记者 韩伟)8月1日,市创城办召开城市创建和防汛防疫工作会,市人大常委会副主任尚欣参加。

会上传达学习了市委书记马富国在市新冠肺炎疫情防控指挥部会议上的讲话精神,听取了文明城、健康城、相关县区和单位近期工作情况,并对下步工作进行部署。

尚欣强调,各县区、各创城单位要认真学习贯彻马富国书记讲话精神,树牢政治意识、为民意识、精品意识,主动围绕服务服从防汛防疫和救灾救扶大局,始终将人民群众生命安全放在第一位,坚持重品牌、提品位、树精品,做好各项创城工作。要抓好大消杀,做到全覆盖、无死角,保证全城消杀。要抓好大清洁,保持清洁家园活动常态长效,确保环境卫生整洁。要抓好大整治,对损毁道路和设施修复、交通秩序、文明养犬等方面进行提升整治。要抓好大帮扶,各级党组织、文明单位、文明志愿者要对受灾少村、群众实施帮扶,充分发挥模范引领作用。要抓好大提升,通过工作不断落实,全面提升创建氛围、城市文明水平和群众获得感、满意度。

杜国庆调研指导灾后恢复重建工作时强调

全面排查安全隐患 抓紧修复受损设施

本报讯 (记者 温豫敏)7月30日下午,市政协副主席杜国庆深入市城乡一体化示范区,调研指导防汛救灾和灾后恢复重建工作,督望慰问安置点群众。

杜国庆一行首先来到鹤壁大道(南海路至洪水大道段)实地查看路面、游园及公共设施受损情况,并就灾后恢复重建工作,听取相关部门汇报。他强调,街道及城市灾后重建的重点之一、大雨过后,要全面排查安全隐患,抓紧修复受损路面和公共设施,在保证施工质量和安全的前提下,加快修复进度,尽快恢复正常秩序。

在集中安置点市政远中小学,杜国庆详细询问群众住宿、饮食及卫生防疫等情况,要求加强卫生消毒,做好食品安全检测和疫情防控,同时,要多关注还安群众精神需求,组织开展丰富多彩的文体活动,营造积极健康的良好氛围,确保还安群众有饭吃、有衣穿、有干净水喝、有地方住、有病能医,让他们切实感受到党和政府的关怀和温暖。

中国志愿服务基金会 向我市捐赠3批防汛救灾物资

总价值40余万元

本报讯 (记者 王峰)7月31日晚,中国志愿服务基金会驰援我市的新一批物资抵鹤。至此,在市委宣传部(市文明办)的积极沟通协调下,该基金会已向我市捐赠了总价值40余万元的防汛救灾物资。

当日22时许,在市爱心物资接收服务站(黎阳路与泰山路交叉口东南角,市盛善粮食和物资储备库)13号仓库,10余名来自市委宣传部、市创文办的志愿者开始热地搬卸物资,直至23时许才将折桌椅、夏凉被、手电筒、雨衣、雨鞋等物资全部入库。

市文明办工作人员介绍,汛情发生后,市委宣传部(市文明办)在积极参与各项防汛救灾工作,精心组织各项志愿服务活动的同时,第一时间与上级部门沟通对接,积极争取物资援助。中国志愿服务基金会得知相关情况后,于7月24日起分3次向我市提供援助,将救灾帐篷、救生衣、4磅锤、手持喊话器、雨衣、雨鞋等救灾物资送往淮滨、淇县、市爱心物资接收服务站。此外,7月27日,市委宣传部(市文明办)联系协调郑州融博土建材有限公司向两县捐赠了10吨米、面。这些物资,一定程度上缓解了重灾区物资的紧缺,为防汛救灾工作开展提供了更多保障。

7月31日晚,市委宣传部、市文明办志愿者在搬卸中国志愿服务基金会捐赠的第三批物资。 本报记者 王峰 摄

参与物资运送的濮阳市青年就业创业服务中心主任孟林峰告诉记者:"一方有难,八方支援。作为志愿者,多次到这里,我也看到了鹤壁志愿者身上闪耀着的奉献精神,相信你们一定能战胜洪水。鹤壁加油!河南加油!"

7月26日2时27分,卫河浚县新镇镇彭村段决口在解放军、武警官兵、消防救援队伍等共同努力下,经过昼夜奋战,封堵成功。 新华社发

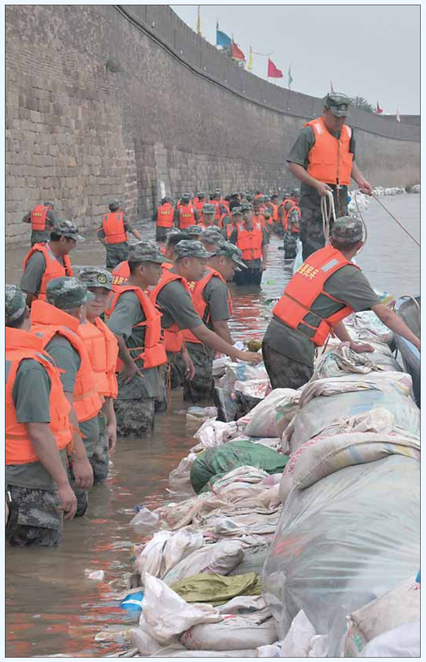

浚县民兵在卫河浚县古城段参加抗洪救灾。 浚县人武部供图

7月29日,浚县傅庄堤花地新村段,市消防救援支队指战员正在加固堤坝。 本报记者 田白雪 摄

"从没见过难度这么大的封堵!"

——解放军、武警官兵、消防救援队伍等封堵卫河新镇镇彭村段决口回眸

□本报首席记者 朱向阳

7月17日以来,我市出现大范围连续暴雨、特大暴雨天气,短时间集中降雨加上上游大量洪水下泄,导致多条河流出现险情。7月23日凌晨,卫河水势咆哮着如猛兽一般,冲破了浚县新镇镇彭村段北岸堤坝,洪水侵袭附近村庄和田地,严重威胁人民群众生命财产安全。

洪水流速很快。附近村民闻讯自发赶来抢险,大家把举辛苦苦抱来的树枝、沙袋投入决口处却无济于事……不久,河堤决口扩大至宽约30米、深约16米。

接上级命令,武警河南总队鹤壁支队官兵迅速到达现场,中部战区陆军第83集团军某工程防化旅,紧急抽调165人的精干力量、17辆车奔赴浚县执行封堵决口任务。24日,解放军官兵与中国安能集团协力配合,采取大力、机械和应急动力身桥相结合的方式,向卫河新镇镇彭村段决口处投掷铁笼、石块和砂石料,封堵决口。

看到部队官兵参与救助群众和封堵决口,很多群众感叹:有部队在,我们就安心了!

救援现场,以水流方向为基准,大堤两侧分为左右岸。左岸因道路便捷通畅,填补物料运送及时,进展相对较快。右岸由于道路不便,运送填埋石块的小车开进作业面需要一个小时,进展相对缓慢。

"我们在左岸抛石块、投铁笼,尽可能缩小缺口,但随着洪口减小,决口处洪水流速不断加快,洪水对右岸土堤的冲击力变得更强,这使得右岸要头不断垮塌,严重拖慢了抢险进度。"中国安能集团安全总监王永平说,他们在中部战区陆军第83集团军某部的配合下,在近千名基干民兵的帮助下,进一步拓宽左侧进场道路,对右侧土堤路基进行加固,并利用应急动力桥,将大型工程车运至决口对岸,开始双向作业,大幅提高抢险效率。

"从没见过难度这么大的封堵!"大堤上推土机隆隆作响,驾驶室内温度高达40℃。多次参加封堵决口任务的操作手蔡向峰深身只已湿透。昼夜奋战、不眠不休,决口被一点一点封堵。

"5米、4米……"眼看要合龙了,对岸再次发生垮塌,已经缩小的决口一次次被强劲的水流冲开,刚刚栽的填满石块的钢筋笼,一入水就被冲到几米外……

专家组紧急分析研判后决定,采用多种方法处理流水冲刷决口要害的问题,一方面,现场就地取材,用挖掘机将20余棵护堤树、施工车辆等推入决口处,减缓水流速度;另一方面,采用3层铁笼,将多个满载石块的铁笼穿在一起,对决口处袭角进行加固。

7月25日8时,3辆重型卡车与1辆破窗后装满石块的公交车先后沉投决口,加上早档时候填入决口的7辆重型卡车,共有11辆车沉投河堤决口,以阻挡流水的冲击。与此同时,大量石块、砂石、土料源源不断地被投入决口,在近千名基干民兵的帮助下,进一步拓宽左侧进场道路,对右侧土堤路基进行加固,并利用应急动力桥,将大型工程车运至决口对岸,开始双向作业,大幅提高抢险效率。

"从没见过难度这么大的封堵!"大堤上推土机隆隆作响,驾驶室内温度高达40℃。多次参加封堵决口任务的操作手蔡向峰深身只已湿透。昼夜奋战、不眠不休,决口被一点一点封堵。

"5米、4米……"眼看要合龙了,对岸再次发生垮塌,已经缩小的决口一次次被强劲的水流冲开,刚刚栽填石块的钢筋笼,一入水就被冲到几米外……

专家组紧急分析研判后决定,采用多种方法处理流水冲刷决口要害的问题,一方面,现场就地取材,用挖掘机将20余棵护堤树、施工车辆等推入决口处,减缓水流速度;另一方面,采用3层铁笼,将多个满载石块的铁笼穿在一起,对决口处袭角进行加固。

7月25日8时,3辆重型卡车与1辆破窗后装满石块的公交车先后沉投决口,加上早档时候填入决口的7辆重型卡车,共有11辆车沉投河堤决口,以阻挡流水的冲击。与此同时,大量石块、砂石、土料源源不断地被投入决口,在近千名基干民兵的帮助下,进一步拓宽左侧进场道路,对右侧土堤路基进行加固,并利用应急动力桥,将大型工程车运至决口对岸,开始双向作业,大幅提高抢险效率。

7月25日21时,战士们加快了沙袋装填及搬运工作,准备吹响卫河守卫战的冲锋号。"兄弟们累不累?""不累!"在指挥员的口号下,人民子弟兵们拿着铁锹,一锹一锹地装填着沙袋。士兵们当日已经连续奋战超12小时,但仍不动十足。他们表情坚毅,装填完沙袋,便站成一个序列,依次进行沙袋的搬运工作,装至车上,统一运输到决口处进行封堵。

7月26日凌晨,在解放军、武警官兵和中国安能集团人员全力封堵下,决口不断缩小,经过救援抢险人员70多个小时的持续奋战,最终封堵成功。

胜利的瞬间,也将成为分别的时刻。

7月26日16时许,得知完成抗洪抢险任务的解放军要撤回营地,浚县新镇桥北侧挤满了前来送行的人。"解放军要走了,我们说啥也得来谢谢他们。"自发来道相送的群众高喊:"人民子弟兵,你们辛苦了!浚县人民感谢你们!"在温情的送别中,群众"硬核投喂"的画面登上网络热搜,官兵们一边热情挥手,一边灵活"拦网",阻拦群众慰问品的景象感动得无数人泪流满面……

7月27日上午,武警河南总队鹤壁支队的官兵奉命情惰撤离。一位大娘看到子弟兵要走,默默掏出手帕抹起了眼泪,不舍地向战士们挥手告别。这段视频迅速在短视频平台走红,有网友留言:"破防了,致敬中国军人!"

洪水无情,鱼水情深。这年夏季,在鹤壁浚县,又一次上演了军爱民民拥军、军民鱼水情谊深的动人场景。

赴汤蹈火战洪魔 竭诚为民护鹤城

——市消防救援支队抗洪抢险救灾侧记

□本报记者 田白雪 通讯员 罗志强

汛情就是命令,救援就是责任。我市发生汛情以来,市消防救援支队全体指战员闻"汛"而动、路浪逆行,第一时间启动抗洪救灾应急预案,迅速集结人员和装备器材,听从指令,奔赴抗洪抢险救灾一线。

党建引领,鲜艳旗帜在一线迎风飘扬

"我是党员我先上",这不仅仅是一句口号,更是一种担当。无论在抗洪抢险、筑堤加固一线,还是在灾后重建、为民服务中,经常能看到敢着"党员突击队"红袖标的消防救援指战员,以及高高飘扬的"国家综合性消防救援队伍"旗帜。

汛情发生以来,市消防救援支队高度重视战地党建工作,将政治工作前移到抗洪抢险救灾一线,第一时间发出动员令,成立12个防汛救灾临时党支部、20个"党员先锋岗"、400余名参战指战员纷纷重温入党入队誓词、递交请战书。近180名党员以身示范,始终坚守在抗洪抢险救灾急难险重最前线,带领指战员全身心投入各个战斗。

使命必达,"火焰蓝"紧急救援战风雨

"喂,我们家被淹了,赶紧来救我们!"7月21日14时15分,因持续暴雨,淇滨区花窝村积水倒灌,村内大量人员被洪水困围。情急之下,村民拨通了119消防救援热线。接到报警后,市消防救援支队指挥中心,立即调派人员赶赴现场,利用护车、绳索、橡皮艇等装备实施救援。

7月23日凌晨,卫河浚县新镇镇彭村段突发决口,造成多个村庄沦陷,道路被冲毁、通信中断。市消防救援支队立即调派抗洪抢险救援突击队,第一时间赶赴现场开展救援。消防救援指战员在洪水中顶风雨、战疲劳,成功营救被困人员500余人,转移疏散群众800余人。

连日来,全市消防救援力量累计出动车辆572辆次、人员2885人次、舟艇168艘次,转战19个乡(镇、街道)100多个自然村,营救被困群众2223人,疏散群众6227人。

勇斗洪魔,消防人筑堤固坝守防线

"消防救援支队,浚县傅庄堤防洪堤岸水位上升,急需人员加固加高堤坝。"7月29日,接到市防汛抗旱指挥部指令后,市消防救援支队和山西省消防救援总队援鹤队伍共计300名指战员,迅速奔赴浚县傅庄堤花地新村段和西陈村防洪堤岸,支援加固堤坝工作。

到达现场后,消防救援指战员发现河水水位已经与堤岸基本持平,情况较为紧急,立即投入战斗。他们分工明确,有人装沙袋,有人封沙袋,然后一人接一人地把沙袋一袋袋运至河堤。

经过长达70小时的奋战,消防救援人员累计装填运送沙袋2.24万袋,筑堤固堤190余米,为守护傅庄堤及浚县城安全贡献了重要力量。

主动担当,"暖心橙"热心服务解民忧

"大娘,咱们在这个地方一定要注意安全用火用电,遇到紧急情况请记得通过安全出口疏散逃生。"浚县科达学校受灾群众安置点一处受风先锋岗,消防救援官兵人员正对受灾群众开展消防安全知识宣传。

市消防救援支队在19个500人以上的临时安置点设立党员先锋岗和便民服务站,不间断开展巡查检查,宣讲消防安全常识以及紧急情况疏散逃生方法。

市消防救援支队还组织了消杀小分队深入全市各受灾群众临时安置点、居民小区、村舍农场开展义务消杀防疫活动;组织各县区消防救援队伍,为因灾导致用水困难的村庄送去干净、卫生的饮用水。

截至目前,市消防救援部门共发放宣传资料3.4万余份,培训3000余人次;为人员集中、人数较多的安置点配备安装500多个独立式感烟探测器;为受灾群众免费提供测量血压、包扎伤口、赠送药品等医疗服务600人次;消杀面积49万平方米,为群众送水418吨,以实际行动给受灾群众以温暖和守护。

应急"尖兵"突击 哪里需要奔哪里

——我市万余名民兵持续奋战防汛抢险救灾一线纪实

□本报记者 王峰

大暴雨、特大暴雨,水库超汛限水位,河流漫堤决口,城市内涝,村民被困,鹤壁告急!

汛情就是命令。7月21日,我市启动防汛应急Ⅰ级响应后,鹤壁军分区迅速组建防汛抢险前进指挥所,组织民兵按照预案迅速投入防汛抢险救灾一线战斗。

连日来,我市万余名民兵军记"平时服务、急时应急、战时应战"的使命责任,在险工险段处置隐患、疏通河道、加固堤坝、封堵决口、排涝除险、还安救护,危难之际当先锋,逆流而上打头阵,用实际行动践行人民至上、生命至上理念,无愧于党和人民的期望。

封堵决口,加固堤坝,冲在急难险重任务第一线

由于持续强降雨和上游洪水来袭,卫河沿线堤坝连续漫泡且多处漫堤,险象环生,牵动人心。

市委常委、鹤壁军分区政委纪风波,鹤壁军分区司令员牛斌靠前指挥,连续在浚县抗洪一线调度集结民兵应急分队1700余人、民兵近万人,驰援浚县。

浚县人武部会同县委、县政府成立军地防汛抗旱联合指挥部,针对重点险段建立前进指挥所,广泛动员民兵,统筹各方力量,加强重点险段的值班值守和请示报告。各民兵应急排来包括区河段,应急连机动驰援重点险工险段的处置,专业分队奔赴各条战线开展灾后秩序恢复和专业设备检修,广大普通民兵在民兵连政治指导员的带领下巡堤排险,动员群众组织自救他救。

7月21日14时,卫河小河镇纸坊村段突发管涌险情。该镇党委书记、武装部政治教导员何国俊带领镇直部门防汛梯队和民兵应急排100多人火速赶赴事发现场。倾泻的暴雨打在抢险队员的脸上,洪水逐渐凌到他们的大腿,经毫未影响抢险进度,没有人提出换班,累了靠着树站一会儿,饿了轮流席地而坐吃些面包。经过22个小时连续奋战,管涌封堵成功,安全隐患解除。

7月23日凌晨,卫河浚县新镇镇彭村段出现决口,洪水冲入附近村庄和农田。随着决口越来越大,险情急剧升级,我市民兵听党指挥,闻令而动;各县区民兵应急分队受领任务后加固堤坝、搜救受困群众、转移安置群众、转运油料和机械设备、运输食品药品、疏导交通、安抚群众情绪。

"合龙了!""胜利了!"7月26日2时27分,决口成功封堵,这一刻,现场红旗舞动,民兵们站在堤坝上早已忘记昼夜连续奋战的疲惫不堪,激动地相拥而泣。河堤守住了!

连日来,在卫河西宋庄大堤,纪风波、牛斌与来自淇滨区的民兵并肩作战,挖土方、扛沙袋,鼓舞军民士气!在卫河浚县古城段抢险中,常伯甫民兵应急连齐声呐喊"凌县加油!"在卫河八里庄大堤,山城区汤河桥街道基层武装部应急排的唐丽丽等巾帼不让须眉,坚守阵地不下火线!在卫河傅庄段,参加抢险的善堂镇干部李振波看到各县区民兵支援的场景后感慨:"之前我们压力很大,心里没底,但看到部队领导带头和咱们自己的民兵一同守护大堤,俺啥都不怕了!"

截至目前,我市已有万余名民兵参加卫河影村段、禹庄段、古城段、西陈村段、傅庄段、将军墓段、南赵庄段等河段抢险任务,并且坚守在抗洪一线……

生死救援,转移群众,全力确保人民群众生命安全

在郑州受灾、气象部门预测降雨会北移之际,鹤壁军分区就紧急动员应急分队民兵,组织防汛预演,并联合市防汛抗旱指挥部对32个重点易涝部位、39处地质灾害隐患点进行防汛勘察。

从7月19日开始,连续强降雨致使各县区相继出现险情。汛情就是战情,鹤壁民兵召之即来、来之能战、战之能胜。

7月21日,魏庄河水位暴涨,淇滨区天山路街道花窝村群众被洪水围困。鹤壁军分区在接到淇滨区委紧急求助电话后,迅速出动民兵力量。牛斌强调:"就是游也要游过去,就是背也要背人到安全地带!"淇滨区人武部组织民兵坐皮划艇挺进村庄,配合村干部陆续搜救出被困村民500多人。当时民看到"逃影绿"出现后知道要得救了,激动得流下眼泪。

7月21日,山城区后营大桥堵塞,水位上升,附近村庄1000多名村民被困,急需转移。山城区人武部接到命令后迅速安排民兵赶赴现场。民兵们在瓢泼大雨中架梁抽水、疏通水道、转移群众,汗水与雨水早已打湿身上的迷彩服,那一抹迷彩绿成为洪流中最坚固的防线。参加救援的民兵钱洪涛说:"响应人武部的号召,抗洪抢险、为人民服务是我作为一名民兵的义务,要对得起身上这身迷彩服。"

暴雨肆虐,淇县西部山区村庄告急!受淹急的洪水冲击,部分房屋坍塌,一些村庄停水断电、通信受阻。鹤壁军分区接到消息,安排淇县人武部组织民兵火速救援。纪风波要求:"灾情就是命令,人民至上,生命至上,要尽一切力量,确保群众生命安全!"在救援中,一名孕妇突然肚子疼痛,现场民兵第一时间上报情况,安排一艘救援艇将孕妇紧急送往医院。孕妇的家属沈大娘感动落泪,拉着民兵的手连连道谢。

天灾无情人有情。截至目前,鹤壁军分区共出动民兵1.6万余人,救助并安全转移群众7000余人。鹤壁军分区领导班子、各县区人武部主官带领广大民兵奋战在一线,为群众筑起一道又一道防线,忠诚维护人民群众的生命安全。

积极参与灾后重建,协助地方尽快恢复生产生活秩序

洪灾过后,房屋倒塌,山体滑坡,农田受损,满目疮痍。汛情就是命令、重建亦是攻坚。清淤除障、搬运物资、疏通道路、消毒防疫……近日,在各县区大街小巷、乡村田间随处可见身着迷彩服的民兵忙碌的身影。

7月23日开始,山城区人武部迅速组织民兵带头投入灾后重建工作,动员现役干部、文职人员、职工、专武干部、调运救灾物资、清理街道垃圾,到群众家中清淤、帮助商户整理受灾商品,为受灾村民协调运送饮用水,整修被通土干道拥堵地段。同时,人武部党委开展帮扶村灾后恢复重建工作,对受灾困难群众给予帮助支持,防止因灾致贫返贫。

连日来,鹤山区人武部组织基干民兵500余人,到受灾严重的村和社区,开展排水清淤、消杀防疫、地质灾害巡查工作。鹤壁集镇东马驹河村和河东社区地势较低,受灾最为严重,不少村民房屋受淹,屋里院外、街头巷尾遍布淤泥杂物。人武部部长李亮调度区民兵应急连承担该村清淤工作。民兵们积极行动,除淤泥、清垃圾、消杀防疫,基本恢复了群众的生活秩序。

当前,各县区人武部认真贯彻落实上级重要指示精神,组织全市广大民兵迅速投入灾后恢复重建工作,协助地方尽快恢复正常的生产生活秩序,充分展现了民兵应急应战能力,彰显了民兵不畏艰难、重建家园的必胜决心。

《鹤壁日报》出版八一特刊赠给最可爱的人

本报讯 (记者 田白雪 鹤报融媒体记者 李明英)8月1日,鹤壁日报社将百余份精心出版的《鹤壁日报》"致敬人民子弟兵"八一特刊,送到了鹤壁军分区和武警河南总队机动支队、鹤壁支队在浚县县城的临时驻地。

"在抗洪抢险救灾中,人民子弟兵发挥了十分重要的作用,特别是在浚县县城门户傅庄堤保卫战当中,人民子弟兵不怕牺牲、顽强拼搏,涌现了很多可歌可泣的感人故事。为了弘扬他们的事迹,我们群策群力采访编辑了这期'致敬人民子弟兵'八一特刊,赠给最可爱的人,致敬他们帮助我市抗洪救灾所付出的努力。"鹤壁日报社采编人员纷纷表示,在采编特刊过程中深切感受到了"坚定信念、听党指挥,为民奋斗、百折不挠,敢为人先、勇于创新"的八一精神,思想上受到了洗礼。下一步要以"四向四做"为职业标杆,忠诚担当、履职尽职,为统筹宣传好抗洪抢险、疫情防控、灾后重建等工作贡献更大力量。

武警河南总队一位负责人表示,他们会将鹤壁日报社出版的"致敬人民子弟兵"八一特刊帶回驻地认真阅读并珍藏。鹤壁军分区政治工作处则于当日下午组织宣兵职工分批开展学习,认真阅读学习《鹤壁日报》刊发的中央及省市时政要闻,以及"致敬人民子弟兵"八一特刊,希望广大官兵从抢险救灾感人事迹和先进典型事迹中汲取精神力量,坚定信心、再接再厉,为抗洪抢险贡献更多更大力量。